ЦЕНА 3 коп.

Пролетарии всех стран, соединяйтесь!
К борьбе за рабочее дело, будь готов!

ПИОНЕРСКАЯ ПРАВДА

Орган ЦК и МК ВЛКСМ *14 марта 1934 г., № 33 (1332).*

РЕБЯТА!

20 МАРТА ПЕРВЫЙ ДЕНЬ ВЕСЕННИХ КАНИКУЛ.

КАЖДЫЙ ДЕНЬ ДОЛЖЕН БЫТЬ ДНЕМ КУЛЬТУРНОГО ОТДЫХА.

ДЕТКОРЫ, «ЛЕГКИЕ КАВАЛЕРИСТЫ», ПРОВЕРЬТЕ, КАК ШКОЛЫ И ОТРЯДЫ ГОТОВЫ ПРОВЕСТИ ДНИ ВЕСЕННИХ КАНИКУЛ.

Всесоюзная библиотека имени Ленина

УЧИТЬСЯ надо ХОРОШО, РАБОТАТЬ надо ЛУЧШЕ!

НЕ ОТДЕЛЫВАЙТЕСЬ РАЗГОВОРАМИ

В звеньях и отрядах ребята беседуют о докладе товарища СТАЛИНА. Кто по-боевому отвечает на доклад вождя?

◆ *Пионеры города Зеленодольска включились в рейд по подготовке пришкольного хозяйства к севу, ДОБИЛИСЬ ОТ РАЙИСПОЛКОМА УВЕЛИЧЕНИЯ ШКОЛЬНОГО ОГОРОДА ЕЩЕ НА ДВА ГА.*

◆ *Пионеры села Рождественки, Шигровского района, Центрально-черноземной области, организовали кружок ликбеза. Пионер АГУТИН обучает неграмотных колхозников.*

Но все ли звенья и отряды, прорабатывающие доклад товарища Сталина, отвечают ему по-пионерски? НЕТ!

Вот вам пример: пионеры 10-го отряда завода «Красный треугольник» (Ленинград) ничего не делают в ответ на указание вождя нашей партии.

Ребята 7-й Житомирской ФЗД свою проработку доклада отметили только выпуском альбомов о нашей стройке.

Выходит, что опять только разговоры, а дело где? Где работа?

Необходимо всем ребятам понять, что для нас доклад товарища Сталина — НАКАЗ ЛУЧШЕ УЧИТЬСЯ, ЛУЧШЕ РАБОТАТЬ.

Дело комсомольских ячеек помочь ребятам усвоить доклад вождя и мобилизовать ребят на живую работу.

«ПИОНЕРСКАЯ ПРАВДА» обращает внимание НАРКОМПРОСОВ на то, что многие педагоги, говоря с ребятами о докладе товарища Сталина, ограничиваются только разговорами. Вот пример:

В 5 «Б» классе 4-й школы города МИНСКА после бесед к отстающим никто прикреплен не был, и поэтому 25 отстающих до сих пор не получили помощи ни от педагогов, ни от сильных товарищей.

РЕБЯТА! ВОЖАТЫЕ! ПЕДАГОГИ!

Наша задача внимательно обсудить каждый раздел доклада вождя нашей партии и учебой, работой, правильной организацией досуга ответить на его указания.

Те отряды, которые по-настоящему будут это выполнять, безусловно станут в ряды передовых. ЗАВОЮЮТ ПРАВО БЫТЬ ДЕЛЕГАТАМИ ВТОРОГО СЛЕТА, встретят десятилетие со дня переименования нашей организации в организацию имени ЛЕНИНА успешным выполнением учебного плана.

ПРОВЕРЯЕМ ВСХОЖЕСТЬ СЕМЯН

Пионеры и комсомольцы села Шушкодомы, Буйского района, Иваново-промышленной области, в ответ на доклад товарища Сталина организовали несколько бригад имени XVII партс'езда.

Бригады помогают колхозу готовиться к весеннему севу. Мы проверяем всхожесть и чистосортность семян.

Деткор **Гуляев Яков.**

Пионеры базы «Известий» за проработкой доклада товарища СТАЛИНА. (Фото **Горшкова**).

А В ОТРЯДЕ ЭТОМ ПРЕДСЕДАТЕЛЬ ТАРАСОВ

— Никогда еще ребята не работали с таким увлечением, как теперь, — рассказывает **Тарасов** — председатель 1-го отряда базы **Трехгорной мануфактуры.**

— Особенно оживилась работа отряда, когда мы начали готовиться к XVII с'езду.

— В моем отряде, — вспоминает **Тарасов,** — было 76 **«неудов»,** а теперь осталось всего четыре. 60 процентов всех отметок у нас теперь —**«хорошо»** и **«отлично».**

Как только какой-нибудь пионер 1-го отряда получит **«неуд»,** звено тут же выясняет, как это случилось, по какой причине. Звено устанавливает точный срок, когда этот **«неуд»** должен быть ликвидирован. Если у получившего «неуд» нет учебника, то учебник ему предоставляется. Если он не в силах сам разобраться в материале, то к нему прикрепляется более сильный.

Вот например **Кирсанов Миша,** у него было четыре **«неуда»** по самым основным предметам. Звено к нему прикрепило пионера **Реву. Сейчас у Кирсанова нет ни одного «неуда».**

У **Грустофа** было два **«неуда»:** по географии и математике. Ему помогла **Абрамова.**

У **Берса** было семь неудов. С помощью **Наташи Квитко** он их ликвидировал.

Во время нашей беседы с **Тарасовым** в пионерскую комнату вошла пионерка **Абрамова.**

— Вот о ней писала **«Пионерская правда»,**—говорит **Тарасов,**— она первая в нашей базе начала проводить политчас у себя в семье.

В разговор вступает **Абрамова.**

— Я уже кончила читать родителям доклад товарища **Сталина,** а теперь рассказываю о событиях в **Вене.**

Тарасов тоже проводит у себя в семье политчас.

— Семья у нас маленькая,—рассказывает **Тарасов,** — я да мать. Когда я читал матери доклад **Сталина,** она больше всего интересовалась вопросом — будет ли война. И то место, где **Сталин** говорит о возможности войны против Советского союза, мне пришлось ей прочесть несколько раз.

— Это хорошо, — говорит моя мать, — что у нас теперь есть хорошее вооружение, иначе нас давно бы разгромили.

Хорошо изучили пионеры 1-го отряда доклад **Сталина.** На звеньевые сборы ребята пригласили педагога по обществоведению товарища **Токаева.**

Для читки доклада **Сталина** некоторые звенья собирались на дому. Недавно состоялся сбор у пионера **Цейтлина.**

Полученные о XVII с'езде знания ребята закрепляют в составляемых альбомах о XVII с'езде.

Альбомы звеньев 1-го отряда являются лучшими в базе.

Еще с большей охотой взялся 1-й отряд после с'езда за общественную работу на фабрике.

В решениях XVII с'езда много говорится о **необходимости улучшить работу легкой промышленности.—Это** относится и к нашей фабрике, — говорит **Тарасов,** — которая вырабатывает мануфактуру.

Помимо галлереи ударников, которую мы устроили на фабрике, кроме карикатур на прогульщиков и бракоделов, которые мы развешиваем по цехам, кроме стенной газеты, которую мы помогаем выпускать, мы сейчас проводим митинг машин. Мы внимательно знакомимся с работой каждой машины, и если машина плохо убрана, грязная, испорчена или простаивает, то мы на ней вывешиваем плакат, в котором пишем, что я, такая-то машина, жалуюсь на своего мастера, который за мной плохо ухаживает или прогуливает.

Первый отряд **«Трехгорки» — лучший в базе.**

Хорошо организует работу отряда его председатель **Витя Тарасов.** Но в первом отряде есть и недостатки. «Забыли» ребята о военной работе. Военорг отряда **Груздов Миша** плохо выполняет порученное ему дело.

План военной работы в отряде имеется, а вот военной работы нет. Второго февраля ребята по плану должны были заниматься изучением военного строя, но занятия не состоялись. Не состоялись занятия и 15, когда ребята собирались изучать противогаз.

— При желании,—сознается **Тарасов,** — можно хорошо наладить военную работу в отряде, но я этому делу до сих пор не уделял достаточного внимания.

П. Г.

Москва, «Трехгорная мануфактура».

ТЕЛЕГРАФ сообщает

Увольнение революционных рабочих в Австрии

Австрийское правительство издало новый декрет об увольнении с предприятий всех рабочих, которые «занимались антигосударственной и антиправительственной деятельностью».

Одновременно принято решение, предоставляющее ряд привилегий тем предпринимателям, которые принимают на работу фашистов.

Мощные стачки на Кубе

Стачечное движение на Кубе продолжает расширяться. К забастовке присоединились 50 тысяч табачников, 10 тысяч транспортников и несколько тысяч служащих торговых предприятий.

Американские газеты сравнивают волну стачечного движения с положением, предшествовавшим свержению бывшего диктатора Кубы Мачадо.

Печатники продолжают забастовку, в связи с чем не выходят никакие газеты, кроме КОММУНИСТИЧЕСКИХ.

Делегация парижских рабочих добивается свидания с Тельманом

9 марта в Париже состоялся митинг, организованный рабочими 14 заводов, пославшими в Берлин делегацию, которая будет добиваться освобождения Тельмана.

В почетный президиум собрания были избраны товарищи ДИМИТРОВ, ТОРГЛЕР, ТЕЛЬМАН и БАРБЮС.

Собрание послало Гитлеру следующую телеграмму: «ПАРИЖСКИЕ РАБОЧИЕ, СОБРАВШИЕСЯ ПО ПРИЗЫВУ ДЕЛЕГАТОВ 14 ЗАВОДОВ, ТРЕБУЮТ, ЧТОБЫ ЭТИМ ДЕЛЕГАТАМ БЫЛО ПРЕДОСТАВЛЕНО ПРАВО ПОСЕТИТЬ ТЕЛЬМАНА».

На помощь челюскинцам

Летчики Доронин и Галышев прибыли в Хабаровск

В Хабаровск приехали летчики **Доронин** и **Галышев.** 12 марта приезжает летчик **Водопьянов.**

Летная экспедиция будет направлена из Хабаровска через Николаевск—Охотск—Нагаево—Гижига—Каменское. Аэродромы этих пунктов в готовности и обеспечены горючим.

Пилот **Ляпидевский** предпринял второй полет в лагерь Шмидта. Однако перебои в левом моторе заставили его прервать полет и вернуться в Уэлькен.

„Свердловск" идет к бухте Провидения

9 марта **«Свердловск»** покинул Петропавловский порт, держа курс на бухту Провидения. 12-часовая стоянка парохода использована для пополнения запаса пресной воды, погружены теплые вещи. По последним сведениям, пароход находится севернее **Усть-Камчатска.**

„Смоленск" в Беринговом море

ПАРОХОД «СМОЛЕНСК», 12 марта. **(По радио).** Вчера прошли Командорские острова. **Выходим в Берингово море.** Встречный ветер и шторм не прекращаются. На борту парохода — 7 самолетов «П-5» под командованием т. **Камонина.** В числе пилотов — полярники **Молоков** и **Фарих,** бортмеханик **Бассейнов.** Пароход ведет капитан **Вага.**

Настроение состава экспедиции бодрое. Все полны нетерпения продвинуться быстрее и возможно дальше на север, чтобы приступить к непосредственной помощи челюскинцам.

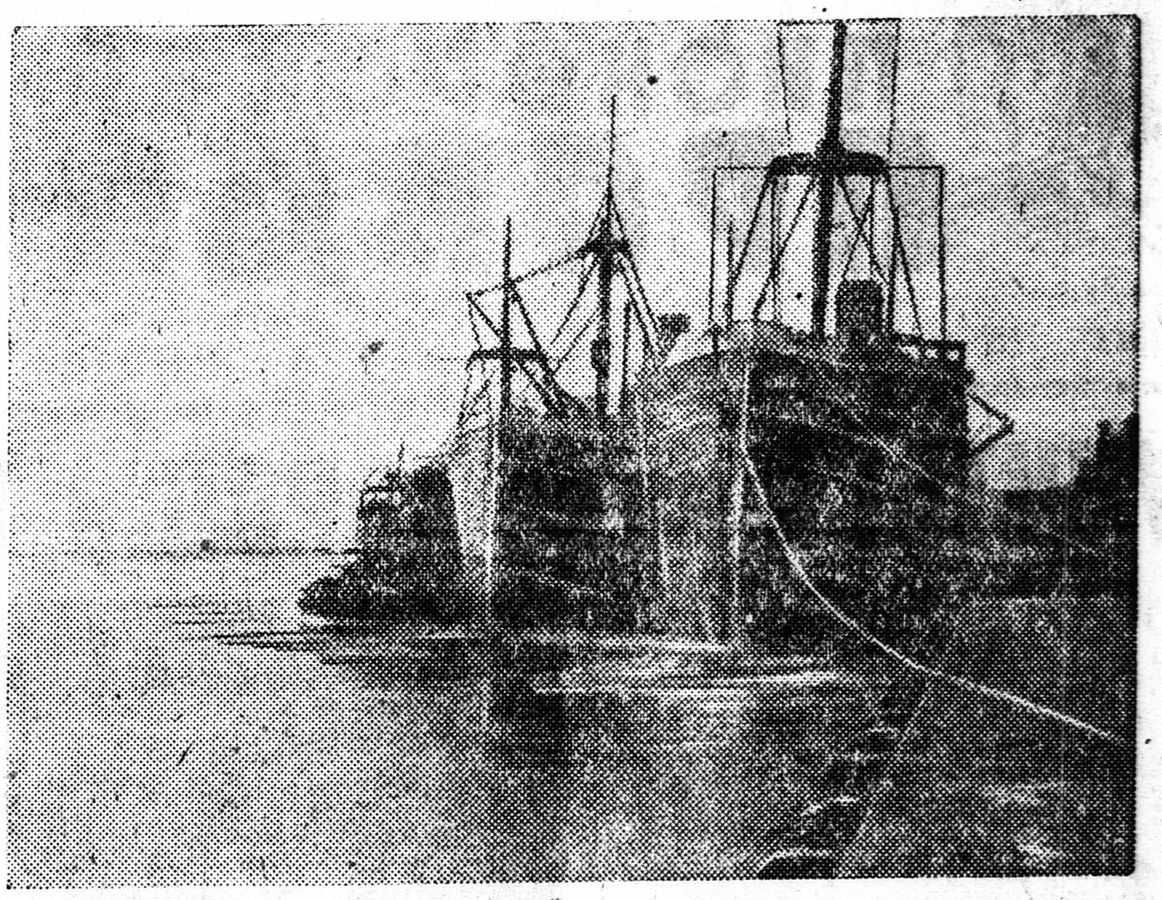

Пароход «СМОЛЕНСК», направленный для оказания помощи челюскинцам. На его борту находится несколько самолетов.

Из лагеря ШМИДТА.

ВСЕ БЛАГОПОЛУЧНО

ПОЛЯРНОЕ МОРЕ. **Лагерь Шмидта, 11. 14 час. 13 мин. У нас попрежнему все благополучно.**

Нач. экспедиции **ШМИДТ.**

Летчик Болотов выехал из Москвы

10 марта утром скорым ленинградским поездом в Москву прибыл летчик товарищ **Болотов** с самолетом «Т-4». Вечером самолет был погружен на скорый сибирский поезд, с которым товарищ **Болотов** выехал в Хабаровск для участия в помощи экспедиции товарища Шмидта.

Летчик БОЛОТОВ.

По СССР

★ В Парке культуры и отдыха, в Москве, построена модель аэропоезда **Вальднера.** Сейчас решено начать строительство первой опытной линии аэропоезда. **Эта линия будет проложена в Таджикской республике.** Для подготовки работы по строительству первой линии аэропоезда в Таджикистан выехал товарищ **Вальднер.**

★ **В Баку открыты новые залежи нефти.** 8 марта на промысле имени **Орджоникидзе** из глубины **1.445** метров начал бить фонтан нефти, выбрасывающий 1.000 тонн в сутки. На промысле имени **Кагановича** начата разработка двух буровых скважин. Предполагают, что скважина **№ 115** будет давать в сутки до 2 тысяч тонн нефти.

★ В **Алмалыке** (Средняя Азия) 9 марта начал работать единственный в Советском союзе **гидрометаллургический опытный завод.** Завод дает одну тонну меди в сутки. Он построен в районе, богатом залежами меди. **Запасы металла достигают двух миллионов тонн.** Часть медной руды содержит также и золото. После строительства Чирчикской гидроэлектростанции Алмалыкский завод будет питаться ее энергией.

Колонны голодных в Лондоне

Грандиозная демонстрация колонн голодного похода в лондонском Гайд-парке. На снимке: **конная полиция пытается разогнать демонстрантов.**

СУРОВО СУДИТЬ КЛЕЩЕВСКИХ КУЛАКОВ!

В колхозе имени Яковлева избили пионеров

Комсомол и пионеры Саратовского края развертывают большую работу по подготовке колхозного коня к весне. В районах начато большое движение за создание специальных пионерских постов-дозоров, которые следят за состоянием колхозных конюшен, помогают организовать кормление и уход за лошадьми.

Классовый враг оказывает активное сопротивление комсомольским и пионерским постам. В **Новой Скатовке** (Немреспублика) только что закончился процесс над кулацкой группой, **которая вредительски уничтожала колхозных лошадей, издевалась над пионерами, подвешивая их за ноги.**

Почти одновременно со скатовскими кулаками классовый враг сделал свою вылазку в **Клещевке** (Саратовский район).

Клещевские пионеры, из **колхоза имени Яковлева,** вскрыли в колхозе ряд крупных недостатков. Группа лодырей и хулиганов, расхитителей общественной собственности, срывала работу колхоза, мешала готовиться к весеннему севу.

Пионеры организовали живую газету и через нее рассказали о кулацких проделках в колхозе.

Озлобленный классовый враг решил действовать. Подкулачники — **Бирюков, Гуськов, Мордвинкин,** подговоренные кулачкой **Гуськовой** (ее муж, владелец паровой мельницы, был раскулачен) — избили пионеров **Шуру Скрипкова, Валю Жильцову** и **Таню Игнатову.** Особенно жестоко — до крови — была избита Валя Жильцова.

Учительница — комсомолка **Щикарева,** узнав об избиении пионеров, немедленно сообщила об этом председателю Клещевского сельсовета. Пленум сельсовета квалифицировал этот факт как вылазку классового врага. Но участковый милиционер **Киркиш** не понял классовой сущности всего этого дела. Он положил направленный к нему материал в ящик своего стола. Классовый враг остался на свободе.

И лишь после вмешательства саратовского горкома комсомола виновники были привлечены к ответственности.

Саратовский горком комсомола, отмечая большие заслуги пионеров колхоза имени Яковлева в борьбе с классовым врагом, **премировал пионерский отряд знаменем, барабаном и горном.**

Пионеры-дозорники, пострадавшие от руки классового врага, — **Скрипков, Игнатова и Жильцова — премированы пионерскими костюмами и галстуками.**

Над кулачкой Гуськовой и другими соучастниками избиения пионеров организуется показательный суд.

Баянов.

Саратов.

Выпад против пионера-дозорника

НОВАЯ СКАТОВКА. (По телеграфу). В колхозе **Квелле** Ягодно-Полянского кантона (Немреспублика) пионеры организовали на конюшне пионерский дозор. Когда участник дозора пионер **Эгон Петерс** пришел проверить состояние колхозной конюшни, конюх Кромм Иван не пустил Петерса, прогнав его из конюшни лопатой.

Поступок Кромма расценивается как классово-враждебная вылазка. Ребята требуют привлечения его к судебной ответственности. Начато следствие.

Б. Б.

◆ В отряде колхоза «Червонный» секретарь партийной ячейки товарищ **Креч** руководит кружком юных авиомоделистов, помогает ребятам строить модели.

◆ Городскими курсами подготовки организаторов авиомодельных кружков руководит комсомолец **Евтушенко.**

◆ В отрядах города Борисова вы часто встретите секретаря райкома партии товарища **Чернышева,** председателя районного исполкома товарища **Баранчика,** секретаря райкома комсомола товарища **Брагинского,** редактора районной газеты **«Большевик Борисовщины»** товарища **Метлу.**

В Борисове работой с пионерами занимается почти вся партийная и комсомольская организация. Работа с пионерами становится прямым долгом каждого коммуниста и комсомольца.

Работе с ребятами партийным и комсомольским ячейкам надо учиться у борисовских коммунистов и комсомольцев, хорошо усвоивших наказ товарища **Постышева** о том, **что «тут дело не в помощи, а в вашем прямом долге и обязанности».**

Мы уверены, что борисовские коммунисты и комсомольцы приведут свои пионерские отряды к новым успехам, помогут ребятам **успешно закончить учебный год,** добьются того, чтобы все городские отряды **шефствовали над деревенскими,** помогали им в работе.

„Вы должны так поставить работу с детьми, чтобы это было вашей первой большевистской гордостью“ (ПОСТЫШЕВ).

СЕКРЕТАРЬ ЯЧЕЙКИ ШИФ ДОНЯ

Первый раз мы встретились с Доней, секретарем цеховой ячейки спичечной фабрики города Борисова, в рабочем общежитии. Говорили о пионерах. Во время этого разговора Доня взял пачку фотографий, стыскал в них одну и, протягивая мне, сказал:

— В 1924 году снимались. Я ведь был пионером Чернявского колхозного отряда. Весело работали. Я всегда хорошим вспоминаю пионерские годы. **А сейчас что я делаю с пионерами?** Правда, еще немного, но пионеры в нашей ячейке — не пасынки. Вожатого дали. Пионерский актив к себе в ячейку приглашаем. Каникулы помогли провести. Комсомолец-физкультурник Самсырыга Фриц с ребятами лыжные походы устраивал. Я на сборах бываю. А когда ребята, присутствующие на комсомольском собрании, услыхали, что мы конкурс на лучшую группу об'явили, они, придя в отряд, об'явили конкурс на лучшее звено.

Ребята нам в работе помогают. Вот совсем недавно в цехе были пионеры-фотолюбители. **Засняли лучших ударников. Витрину героев спичечной фабрики устраивать будем.**

Как только я прочитал доклад товарища **Сталина,** пошел к ребятам и рассказал, о чем говорил вождь нашей партии.

Ты говоришь, что плохо организовали ребят на боевой ответ, нет живой работы после беседы?! Может быть, не все еще сделали. Не спорю, видно, до конца не додумали.

Я вот сейчас в отряде технический кружок создаю. Руководителя подыскал — мастер нашего цеха. Теперь ребята изучат машины, которые спички вырабатывают.

С учебой, говоришь, у ребят неважно?! Может быть, и неважно, как видишь, точно не знаю. **Еще вглубь отрядной работы как следует не залез.** Надо будет перестроиться. Вот только не пойму, почему вожатый и председатель совета не рассказали мне об отстающих. 13 «неудов» по немецкому. **Это скандально!** Завтра же загляну в школу.

На этом закончился мой первый разговор с секретарем ячейки коробочного цеха. Мы беседовали с Доней Шифом у него в светлой комнате, которую он недавно получил во вновь выстроенном рабочем доме.

Второй раз мы говорили, идя на городское партийное и комсомольское собрание.

Мы шли мимо вновь выстроенной электрической станции, мимо новых рабочих домов. Вдали белело здание нового рабочего клуба, а левее — здание новой школы.

— Все это за первую пятилетку. Растем!.. Ты спрашиваешь, как ребятам о борисовских стройках говорим?! Говорим очень мало. Еще не умеем на примерах своего завода, школы, клуба показывать одержанные победы. Советуешь экскурсию по поселку провести?! Обдумаем. Завтра с вожатым поговорю, со стариками. Пусть экскурсоводами будут, им лучше знать, что раньше здесь было. Они ярче нас о победах ребятам расскажут.

И секретарь комсомольской ячейки Доня Шиф свой рабочий день заканчивает думами о том, как завтра еще лучше работать в том отряде, который находится под его руководством, в отряде, который воспитывает новых комсомольцев, свидетелем чего является он сам, выросший из рядов пионерской организации.

Гусев.

Город Борисов,
спичечная фабрика «Березина».

Товарищ ЧЕРНЫШЕВ — секретарь районного комитета партии. Вы часто встретите его в отрядах. В районном комитете партии вы увидите его беседующим с ребятами. Недавно на бюро райкома стоял отчет председателя одного из пионерских отрядов.

Товарищ БРАГИНСКИЙ — секретарь райкома комсомола. Под руководством райкома десятки ячеек включились в конкурс на лучшую ячейку и вожатого, обеспечили отряды крепкими вожатыми, привлекли к работе с ребятами лучших людей завода и колхоза.

Товарищ ШАПИРО — председатель райбюро ДКО. Раньше сам был пионером. Хорошо работает с пионерским активом. Знает каждого председателя совета отряда, собирает ребят, контролирует их работу.

НАЧАЛЬНИК МИЛИЦИИ

Товарищ РУМЯНЦЕВ.

Отделение милиции. У кабинета начальника посетители. Ждут приема. Входят трое ребят и сразу же пытаются войти в комнату начальника.

— В очередь, хлопцы, — говорит один из ожидающих.

— Торопиться некуда, дело не ахти какое, — добавляет другой.

Ребята об'ясняют, что дело очень спешное, очень важное, и поэтому им очень срочно нужно видеть товарища **Румянцева.**

— Если вы нас не пропустите, мы опоздаем в школу.

Последние слова оказывают особенное влияние. Ребята входят в кабинет начальника.

— Нам рапортовать, Владимир Дмитриевич, поручили.

— Не словами. А винтовку предлагают быстро разобрать и собрать.

— Не подкачать бы! Как вы думаете, Владимир Дмитриевич, не подкачаем?

— Да, — говорит озабоченно Владимир Дмитриевич, — надо не подкачать... Одним словом, ждите меня. Я вечером буду в отряде, и там решим, что и как.

★

Вечером отряд № 2 базы **«Маяк социализма»** решил, что рапортовать от военного кружка будет **Арсик Дориков.** Арсик поручение отряда принял. Когда расходились по домам, он подошел к Владимиру Дмитриевичу и уверенно сказал:

— Вы не беспокойтесь, сделано будет по-ворошиловски...

★

... Когда Арсик закончил свой рапорт,— быстро разобрал и собрал винтовку, об'яснил каждую ее часть, — все делегаты слета **«юных ударников обороны»** Борисовского района дружно аплодировали своему товарищу, образцово знающему винтовку, и аплодировали товарищу **Румянцеву** — начальнику борисовской милиции, руководителю военного кружка, старшему товарищу, обучающему пионеров военной науке...

★

Начальник борисовской милиции Румянцев Владимир Дмитриевич — герой гражданской войны, коммунист с 1919 года.

Товарищ Румянцев всегда с пионерами. Он и в лагере у костра рассказывает ребятам, как боролись против белополяков, пытавшихся захватить молодую Белорусскую советскую республику, он и руководитель военного кружка, считающегося теперь лучшим кружком в районе, он и организатор похода ребят за культурный город.

— Вы знаете, — говорит Владимир Дмитриевич, — ребята мои — большие помощники. Прямо скажу — настоящий актив милиции.

И товарищ Румянцев с гордостью рассказывает, как его отряд помог милиции выявить все дома, в которых дворы и лестницы не убраны, где чистота не в почете. Он рассказывает о пионерской демонстрации, призывающей сделать Борисов городом чистоты; он рассказывает о тех актах, которые составляли ребята на управдомов и дворников, не следивших за чистотой в своих домах.

★

С большой гордостью рассказывает о своих пионерах начальник борисовской милиции. Гордостью горят его глаза. Он счастлив, что при его помощи растут **новые жители города,** с малых лет **помогающие своим отцам строить этот город** и готовые в случае необходимости, вместе со своими отцами, с винтовкой в руках отстоять этот город, как отстояли его раз их отцы в годы великой гражданской войны.

У Владимира Дмитриевича большие планы. Скоро открывается клуб милиции. Там он отводит для отряда специальную комнату. И еще мечтает начальник милиции научить ребят верховой езде и джигитовке.

— Вы знаете, они у меня обязательно научатся владеть шашкой и пикой. И ездить хорошо научатся.

Сомневаться не приходится.

И мы не сомневаемся, Владимир Дмитриевич!

Андрей,
Белоруссия.

Занятия военного кружка во втором отряде базы «Маяк социализма». Слева: товарищ РУМЯНЦЕВ — начальник борисовской милиции, руководитель пионерского военного кружка.

ПРИШКОЛЬНОЕ ХОЗЯЙСТВО — НАША ГОРДОСТЬ

Ребята прора щивают семена.

1. ИОД В КУРЯТНИКЕ

Белые виандоты и американские плимутроки, французские фавороли и черные ланкашаны окружили нас, когда мы вошли в светлый теплый курятник школы **«Красного треугольника»**.

Куры пришкольного птичника первой образцовой ФЗД живут в деревянном сарайчике, с железной крышей и крепким деревянным полом. С солнечной стороны в стене сделаны широкие застекленные рамы. На стене висит ящик — «сан-аптечка». В ней флаконы иода, баночки с вазелином, керосином и подсолнечным маслом.

«Легкие кавалеристы» **Витя Соколов** и **Вера Румянцева** внимательно осматривают их содержимое.

— А зачем иод? — интересуются они.

— Иод необходим при ушибах, — отвечает заведующий хозяйством Евдоким Филиппович **Нефедов.** — В случае, если курица получит ушиб, ее ловят, смазывают больное место иодом и плотно обвязывают марлей. В таких условиях «больная» скорее выздоравливает.

— А чем вам помогают школьники? — спрашивает **Вера Румянцева.**

— Ваши же бригады птичников из шестого класса этими делами занимаются! Сегодня, вот видите, бригада произвела уборку пола, проверяла температуру воздуха в птичнике и правильность выдачи корма.

— Ну и что же они выяснили? — допытывается Вера.

— Нормы. Мы их выдерживаем правильно. — отвечает Евдоким Филиппович. — Да вот беда, что корм для кур достать очень трудно. Фуражный отдел ЛСПО отказывает нам в корме для птиц.

— Почему?

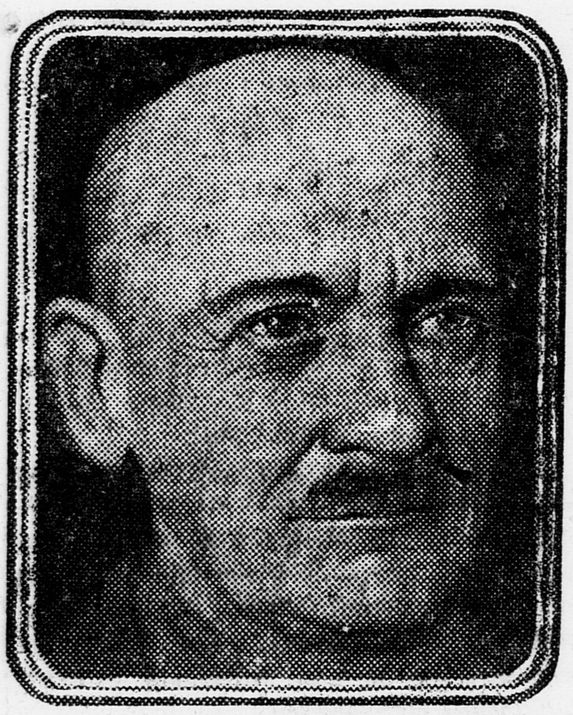

Педагог естествознания тов. Н. Е. ПУГАЧЕВ — организатор пришкольного хозяйства.

— А нет, говорит, фондов у нас для ваших кур.

Из беседы «легких кавалеристов» с заведующим хозяйством выяснилось, что действительно в **фуражном отделе ЛСПО починовничьи относятся к пришкольному хозяйству.** В самом деле, для того, чтобы прокормить сотню кур и десяток индюшек, требуется максимум пять—шесть пудов различных зерновых кормов. **Но ЛСПО упорно отказывается отпускать их для школьных птичников. Он почему-то считает возможным давать только одну четвертую часть нормы. Конечно, ЛСПО располагает этими кормами, и надо обязать фуражный отдел давать для пришкольных хозяйств требуемые нормы кормов.**

2. ГОД И ДЕСЯТЬ МЕСЯЦЕВ

В светлом и теплом свинарнике мы проходим по сухому полу, посыпанному белыми опилками. По обеим сторонам прохода — аккуратные белые клетки для свиней. **Двадцать шесть клеток.** В восемнадцати клетках, поджав короткие ноги, безмятежно похрапывают сытые метисы.

У железной решетки одной клетки белая дощечка. На ней аккуратно выведена надпись:

«СВИНКА МЕТИС № 39, рождения 1932 года».

Всего год и десять месяцев от роду свинке, но ее вес уже поднялся до 300 килограммов.

Бригада интересуется уходом за свиньями.

— Расскажите, Евдоким Филиппович, нам порядок кормления.

— С удовольствием. Кормим мы их отходами из школьной столовой три раза в день. Первую дачу производим утром в 8 часов — три четверти ведра. То же самое делаем в два часа дня и затем перед сном — в 10 часов вечера. Два раза в день меняем подстилки.

— Кто обо всем этом заботится?

— Все те же бригады школьников 6-го класса. Здесь так же, как и в птичнике, работает бригада животноводов под руководством пионера **Красковского.** Они установили в свинарнике дощечки с кличками, помогают чистить клетки, посыпают пол опилками, приносят подстилку.

Откормленные куры и свиньи приносят огромную выгоду.

Пироги с рисом и яйцами — вкусное блюдо, которым не раз угощались ребята в школьной столовой.

За последнюю зиму было забито пять откормленных свиней.

Хозяйство школы «Красного треугольника» возникло еще в 1920 году на пустом дворе. **Из года в год под руководством заботливого педагога-естествоведа НИКОЛАЯ ЕВГЕНЬЕВИЧА ПУГАЧЕВА хозяйство росло и расширялось.**

Своими руками ребята очистили двор от камней и удобрили почву. Сейчас школа

Пионер в лаборатории знакомится с результатами опытов всхожести семян.

имеет 800 квадратных метров полезной площади под огородом.

Гряды сельдерея, брюквы, капусты, огурцов и помидоров засажены собственной рассадой, приготовленной в парниках.

50 парниковых рам имеет огородное хозяйство школы. Ранней весной здесь выращивается рассада огурцов, помидоров и капусты.

3. МЫ САМИ РАБОТАЕМ

Посев и уборка урожая проходят при участии самих ребят. Правда, овощей с огорода собирается не так уж много, их нехватает на зиму. Участок мал. Если бы он был больше, школа безусловно обеспечила бы себя овощами на всю зиму.

Сейчас школа готовится к засеву своего участка. Приготовлен инвентарь, отремонтированы лопаты, грабли, готовятся парники. В лаборатории ребята уже произвели проверку всхожести семян капусты, брюквы, сельдерея и других овощей.

В хозяйстве работает несколько специальных ребячьих бригад. Одна из них работает на дендрологическом участке. Здесь выращиваются самые разнообразные корни деревьев и цветов для озеленения пришкольной площадки, где летом будут рассажены большие клумбы. Другая бригада передает опыт работы своего пришкольного хозяйства подшефной школе на станции **Сиверская.** Третья бригада смотрит за свинарником, четвертая — за птичником.

Участники рейда «Пионерской правды»: **Вера Румянцева, Виктор Соколов, Евгений Санченок, Тамара Кулешова, Е. Пугачев, Г. Иванников.**

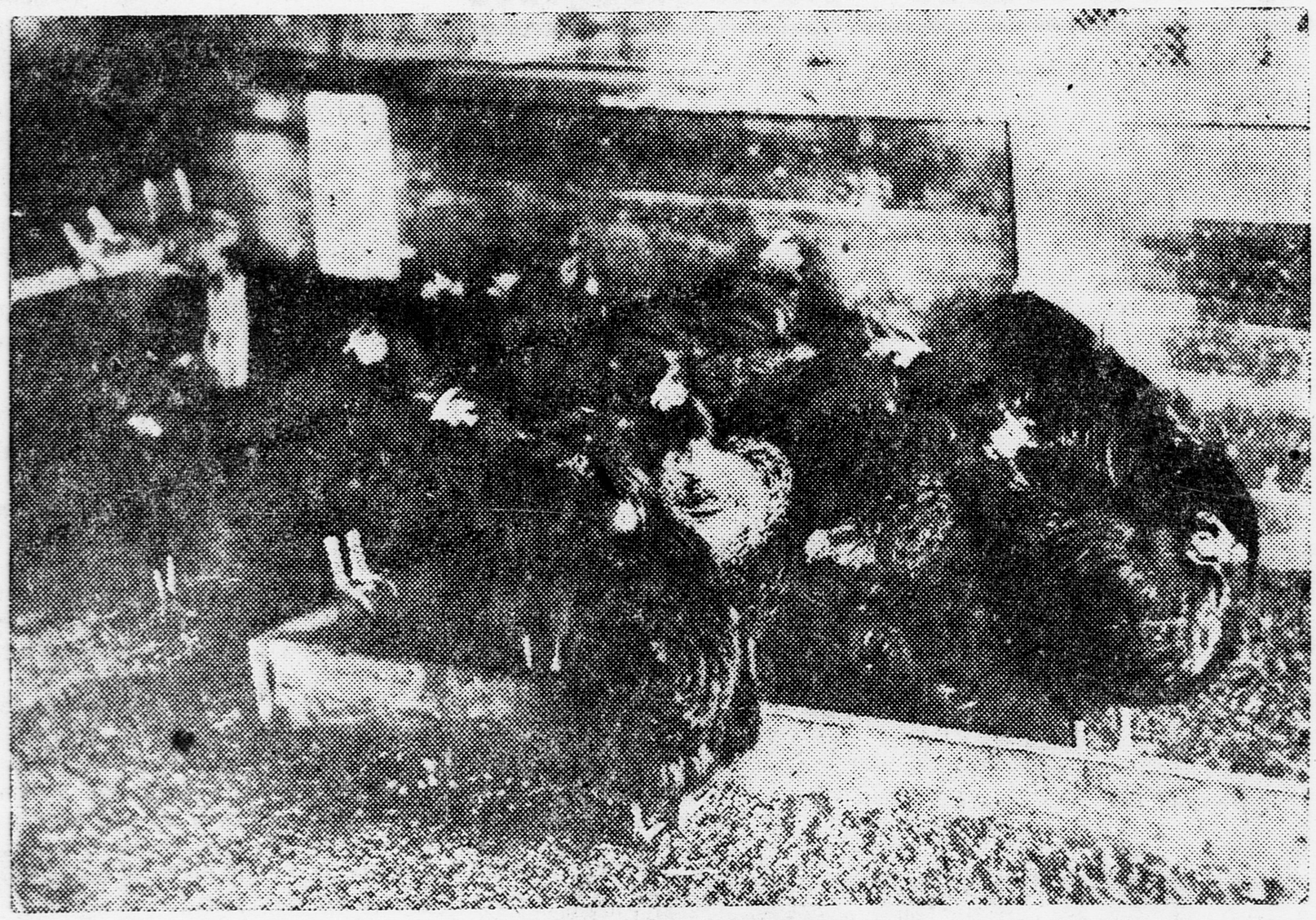

В школьном курятнике.

Ответ. редактор **А. ГУСЕВ.**

Адрес редакции: Москва, Новая площадь, 10. Телефон: 2-89-24 и 1-35-64. Прием в редакции ежедневно с 10 до 5 часов.

Уполномоченный Главлита В—79264. Филиал типографии газеты «Правда», изд-во ЦК ВКП(б). Изд. № 193.